27c

-2-

Yo

1957

TÜSTA
Arşivi
Kemal Sülke
Koleksiyo

Büyük Matem 10 KASIM

"EFENDİLER,
HEPİNİZ MEBUS OLABİLİRSİNİZ.. VEKİL OLABİLİRSİNİZ.. HATTÂ REİSİCUMHUR OLABİLİRSİNİZ.. FAKAT SANATKÂR OLAMAZSINIZ. HAYATLARINI BÜYÜK BİR SANATA VAKFEDEN BU ÇOCUKLARI SEVELİM..
K. ATATÜRK,,

Her sene 10. Kasım (Yarın), Türkün Büyük Matem günüdür.

10. Kasım saat 9 u 5 gece Büyük kurtarıcı gözlerini hayata yumdu. Büyük ATA ya o gün milletçe, matem tutarız.

O gün eğlence yerleri kapalıdır. Sinemalar, O'nu hatırlatan filmler gösterirler, radyolar bütün gün matem programı içerisindedir. Anma törenleri yapılır, Türkün büyük timsali Ay-yıldızlı bayrağı yarıya iner, ATA'yı anar. Bütün milletçe, O'nu anarız. Çünkü O, ölmemiştir; ölmiyecektir. Beşikten mezara, Türk gençliği olarak, bütün bir milletin kalbinde ölmezliğe ulaşmış, yaşamaktadır.

O, büyük bir Türktü, Büyük bir insandı. Büyük Atatürk, İnsan Atatürk.. Daha ilk andan itibaren memleketin istikbalini çalışan insanda görmüş, "Köylü Türk milletinin efendisidir,, demişti. 1937 de İş kanunu ile (işçi) namı ile çalışan sınıfın sosyal emniyetini, esaslı bir temele bağlamıştır. O tarihten sonra, bu sahada çıkmış bulunan bütün mevzuat, o sağlam temele bina edilmiş ve edilmektedir

Biz işçiler, çalışma aşkımızı, millet olarak ondan aldık. O'nun yolundayız, O-na varacağız. O'nun gibi "Ne mutlu Türküm diyene!,,

K. TÜRKLER

9
Kasım 1957 - Cumartesi
YIL: 1 — SAYI: 20
FİATI: 15 KURUŞ

MADEN-İŞ

BİRLİKTEN KUVVET DOĞAR

İdarehane: Cağaloğlu Nuruosmaniye Cad. No: 38, Kat: 2 — İstanbul Telefon: 27 21 39

MADEN-İŞ KURUCULARI: ENVER İÇTEN

"Maden-iş'in bu günkü çalışkan genç, ve muktedir idarecileri ile ne kadar iftihar etsek azdır,,

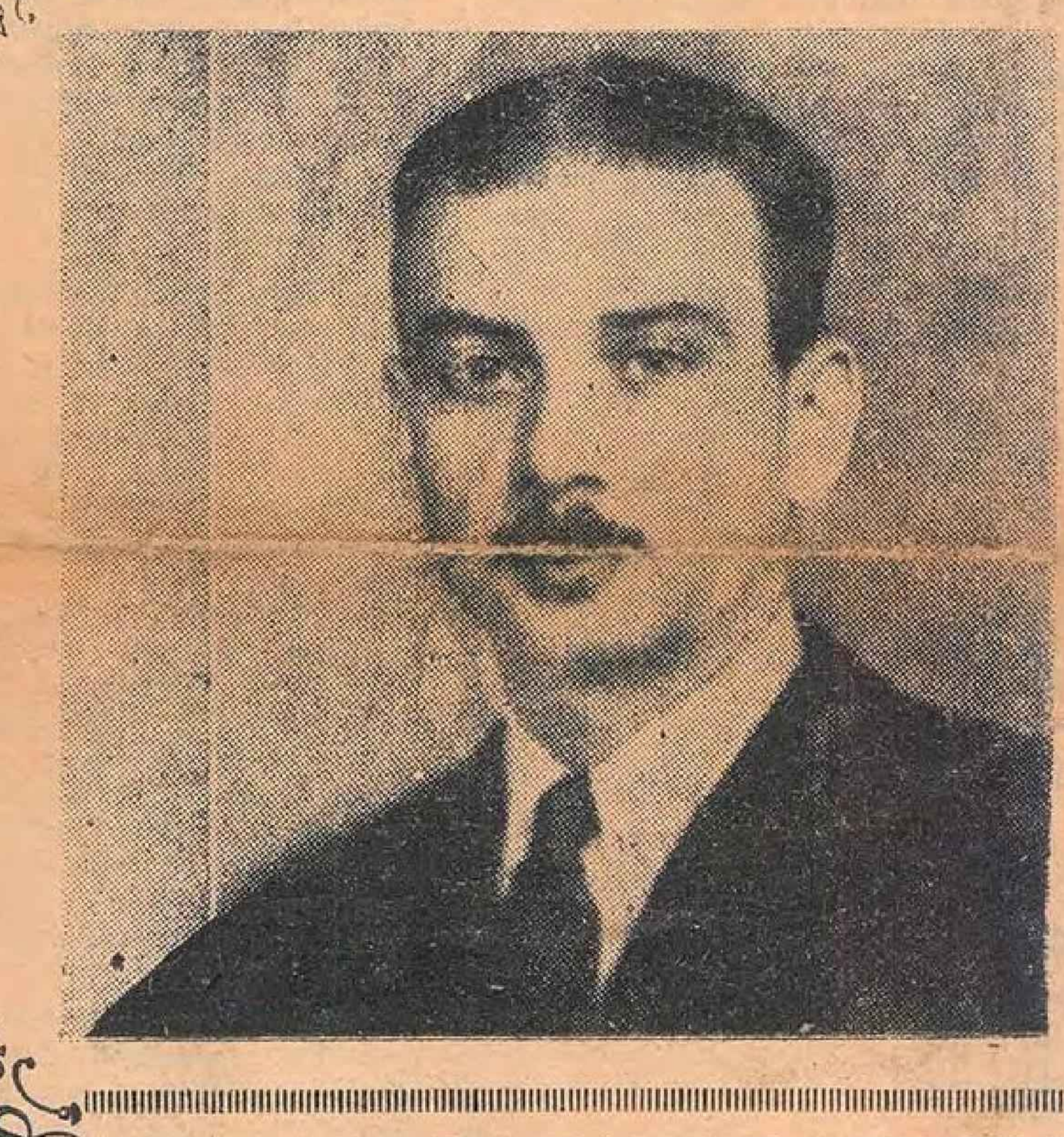

Gazetemizin geçen sayısında, Sendika kurucularımızın hal tercümelerini Merkez kongremizden önce sıra ile sütunlarımızda vererek onları tanıkmak istediğimizi bildirmiş ve 1 numaralı kurucu Yusuf Sidal'in hal tercümesini vermiştik.

Yusuf Sidal'den başka kuruculardan bu gün üye durumunda bulunan 3 üye daha vardır: Enver İçten, Emrullah Gültekin, Hayrettin Güneş. Bu sayımızda 2 numaralı kurucu Enver İçten'den bahsedeceğiz.

ENVER İÇTEN VE HAL TERCÜMESİ

1328 senesinde İstanbul Halıcıoğlunda doğmuş olan Enver İçten, 5 yaşında iken 2 kardeşi ile birlikte bir ay içerisinde anne ve babadan öksüz kalmıştır. Hayatın bu ilk an darbesinden den sonra henüz ilk mektep çağında olmadığından Himayireval Ana Mektebine gönderilmiş, 7 yaşında iken, kâğıthane İmrakar Darülüeytam'a nakledilerek ilk tahsiline başlamış, Ve nihayet 1942 senesinde Balmumcu Dumlupınar Şehir yatı Mektebi Rüştüyesinden Mezun olarak, o günkü ismi ile (Mevadı Harbiye ve infilakiye fabrikası) olan Sütlücedeki Şakir zümre fabrikasına işçi olarak girmiştir. Enver İçten, işçilik hayatının bu sıkıntılı günlerini şöyle ifade etmektedir:

"Bu fabrikanın muhtelif işlerinde 3 sene çalıştım. Aldığım 50 veya 70 kuruşluk yevmiye çok azdı. Hayatımda en çok sıkıntıyı bu üç sene içerisinde

(Devamı 4 üncüde)

Maden-iş'in Merkez Kongresi 15 Aralık Pazar Günü Beyaz Sarayda

Delege secimleri başladı

Türkiye Maden-İş Sendikasının 11. Genel Merkez kongresi gelecek ay yapılıyor. Uzun zamandır devam eden kongre hazırlıkları son günlerde hayli hızlanmıştır. Sendikanın genel merkez dairesinde, bu yüzden hummalı bir faaliyet göze çarpmaktadır. Bir taraftan günlük sendika işleri arasında kongreye

(Devamı 4 üncüde)

Maden-İş icra kurulundan Genel Başkan V. Kâzım Narmanlı, Mesul Muhasip Ali Birdal, Kâzım Narmanlı (solda), kongre salonunun hazırlığı için genel başkanlıktan selâhiyet almıştır.

Boru Fabrikası işçilerine o/o 10 - 20 Zam

İzmit İl Hakem Kurulu Sendikayı haklı gördü

Maden-İş İzmit Şubesi Başkanı Sendikanın bu açık muvaffakiyeti büyük bir üye akını celbetti, diyor

Türkiye Maden-İş Sendikasının İzmit Boru Fabrikası işçilerinin ücretlerine %50 nisbetinde zam yapılması hakkında çıkarmış olduğu Toplulukla iş ihtilâfı, İzmit İl Hakem Kurulunca karara bağlanmıştır. Karar işçileri sevindirmiştir.

İl Hakem Kurulunun kararı aynen şöyledir:

KARAR

Mannesmann-Sümerbank Boru endüstrisi Türk anonim şirketi fabrikasında saat ücretle çalışan işçilerin ikramiye yemek bedeli dahil vasatî ücretleri 10.91 gündelik ücretle çalışanların ise 11.97 lira olduğu hesaplanmıştır. Bütün yardımlarla beraber bu miktarın Sellüloz ve Kâğıt Fabrikaları İşletmesinde 11.30, Gölcük deniz fabrikalarında 10.30, Türkiye Ziraî Donatım Kurumu ziraat aletle

(Devamı 4 üncüde)

Türk-iş

Türk-İş (Türkiye İşçi Sendikaları Konfederasyonu) Başkanı Nuri Beşer, 22.11.957 de, Türk-İş idare kurulunun, ve 25.11.957 de Temsilciler Meclisinin toplantıya çağırıldığını açıklamıştır, Temsilciler Meclisine bütün Türkiye sendika başkanları iştirak edecektir. 350 kişiyi geçecek toplantıda mühim mevzuların ele alınacağı tahmin edilmektedir. Yukarıda ayni zamanda İstanbul Belediye Meclisi azası olan Nuri Beşer'i görüyorsunuz.

Kilit fabrikası

Topçular Kışla cad. 113-1 de kurulu Faruk Demirbağ ve Ortakları Kollektif Şirketinin Kilit fabrikası işçileri Türkiye Madeniş Sendikasına müracaatla şu hususları bildirmişlerdir:

Fabrikada içme ve yıkanma suyu, duş, yıkanma yeri, yemekhane elbise dolabı soyunma yeri yoktur. Halledilen ihtilafa göre, zamları tam tatbik edilmemiştir. 31 ağustos ile Şeker bayramının 1,5 yevmiyesini verme

(Devamı 4 üncüde)

H. Torun işe başladı

Nihayet 27. Ekim seçimleri de sona erdi. İstanbul İşçi Sendikaları Birliği Başkanı Mahmut Yüksel ile, Gemi Adamları Sendikası Başkanı Rüştü Güneri İstanbuldan Milletvekili oldular. Yukarıda Ankaradan Milletvekili olan, sabık Türk-İş Genel Sekreteri İsmail İnanı görüyorsunuz.

İzmit Boru Fabrikasında çalışmakta olan Türkiye Maden-İş Sendikasının İzmit Bölge Merkez Şubesi Başkanı Hüsamettin Torunun 9.8.957 tarihinde haksız olarak işten çıkarıldığını ve durumunun Sendika il Hakem Kuruluna intikal ettirildiğini bildirmiştik.

Hüsamettin Torun ayni zamanda Müessesenin işçi mümessili bulunuyordu. İzmit Bölge Çalışma Müdürünün resmen is Çalışma Müdürünün resmen istifaya zorlaması, ve müessesenin onu işten çıkarmayacağını katî teminat vermesi üzerine, gene işçilerin menfaatini düşünerek işçi mümessiliğinden istifa etmiş. Fakat Bölge Çalışma Müdürünün katî teminatına rağmen o akşam işten çıkarılmıştı. Fakat, Hüsamettin Torun iki gün önce sendikaca, zam mevzuunda açılmış bulunan toplulukla iş ihtilâfında sendika temsilcisi bulunduğundan, mümessillik haklarına sahip bulunuyordu. Bu sebeple de durum İzmit İl Hakem Kuruluna intikal ettirilmişti.

Çıkarma hadisesinden iki haf

(Devamı 4. cüde)

SEÇİ MHAKKINDA RİAYET EDİLMESİ GEREKEN ŞARTLAR ŞUNLARDIR :

a) Oy pusualsı düz beyaz kâğıttır. Oy pusulasına en fazla, işyerinizden seçilmesi gereken asil ve yedek delegeler yekûnu kadar isim yazılır. Fazla isimler tasnif sırasında yokmuş gibi davranılarak nazarı dikkate alınmaz.

b) Oy pusulalarında imza veya herhangi bir işaret bulunmaz. Var ise iptal edilir.

c) Oy pusulaları seçim kurulundan alınacak bi rzarfa konur ve sandığa atılır. Bir zarftan ayni isimleri havi birden fazla oy pusulası çıkarsa, fazlası iptal edilir. Başka isimleri ihtiva eden oy pusulaları ise tamamen imha edilir.

d) Oy kullanma neticesinde, kullanılmayan oy sahiplerinin olup olmadığı tetkik edilir. Varsa iki üye tarafından veya seçim kurulunca oy kullanmaları için hatırlatılır. Kullanmamakta ısrar ediyorlarsa, hazır bulunanlar huzurunda sandık açılarak reyler tasnif edilir. Netice ilân edilerek seçim mazbatasına geçirilir.

TÜSTAV
Arşivi
Kemal Sülker
Koleksiyonu

Sosyal Politika Konuları : (İŞÇİ DAVASINDAN)

Yarım Asrın Ana Davası

Teknik ilerleme ile Sosyal Terakki Arasındaki mesafeyi KAPATMAK

Türkiyenin de üye olduğu Milletlerarası bir teşkilât vardır. Adı: Milletlerarası Çalışma Bürosu, Kısacası (B. İ. T.) dir.

Her yıl umumi kongre yapar. Büronun genel sekreterinin raporunu dinler, görüşlerini belirtmek isteyen delegeler söz alır. Komisyonların raporları müzakere edilir ve bazı sözleşmeler kabul olunur.

1 Haziran 1955 de yapılan 38. bin liraya inşası ikmâl edilen konferansta Genel Sekreter David Morse şu tezi ileri sürmüştü:

Teknik ilerleme ile sosyal terakki arasındaki mesafeyi kapatmak için çalışmalıyız.

David Morre'un o tarihî kanuşmasından bir özet veriyoruz:

Yarım asrın ana dâvası

Bugünkü ile sosyal orıanizasyonumuzun kifayetsizliğini gösteren mesafe içinde bulunduğumuz yüz yılın ortaya koyduğu dâvâlardan birini teşkil etmektedir diyor. Bay D. Morse.

Sonra da Asrımız pek zarif olmayan ('otomatikleştirme,, tâbirinin ifade ettiği geniş ve gittikçe artan iktisadi refah imkânlarına sahiptir. Fakat pratik insan zekâsının bu geniş başarılarının, insan haklarının hâlâ vahim bir şekilde ihmal olunduğu, cemiyet ve sendika kurma hürriyetinin daima hürmet görmediği, insan vakarının tecavüzlere maruz bulunduğu, nüfusunun çoğunluğunun sefalet, hastalık ve cehalet içinde yaşamaya devam ettiği bir dünyada husule geldiğini görmekteyiz. Dünya ölçüsünden bakılırsa, bu hal bize henüz çocukluk çağında bulunduğumuzu gösterir.

Teknik ve sosyal terakki arasındaki mesafeyi kapatmaya yardım etmek için Milletlerarası Çalışma Teşkilâtının ifa edeceği büyük bir rol vardır. Faıat bu bütün dünyanın tam bir şekilde işbirliği ile mümkün olabilir, Gayretlerimize bütün memleketlerin işçileri ve işverenleri katılmalıdır. Cemiyeti manevi zaaflardan kurtarmak, fertler halklar arasında işbirliğini sağlamak için memleketler müşterek gayretlerimize katılmalıdır.

Milletlerarası Çalışma Teşkilâtı bugün bizzat kendi bünyesine ve yapısına dokunan meselelere ıarşı koymak mecburiyetindedir. Bu meseleler, ayrı sosyal ve politik sistemlerin cari olduğu memleketlerin Milletlerarası Çalışma Teşkilâtı içinde temsi olunabilmeleri şekline taallûk etmektedir. Bu münasebetle

Bay David A. Morse, Milletlerarası Adalet Divanının eski Başkanlarından biri tarafından idare olunacak bir komisyon teşkil ettiğini ve bu Komisyona tevdi olunan vazifenin M. Ç. T. na üye 70 memleket içinde işçi ve işveren teşekküllerinin hükümetler karşısında ne dereceye kadar bağımsızlıklarına sahip bulunacaklarını tetkik etmek olacağını ifade etti. Bütün üye Devletlerin bu Komisyonun çalışmalarına tam bir işbirliği göstermeleri büyük bir ehemmiyet taşımaktadır.

İşçiler ve İşverenler arasındaki münasebetler

Toplumun şekli ne olursa olsun, beşerî münasebetler meseleleri her tarafta kendini göstermektedir. Beşerî münasebetler, işletmenin hedeflerini elde etmek için emir verenler ile bu emirleri icra edenler arasındaki münasebet meseleleridir. Hiç şüphe olunmasın ki diyor Bay David A. Morse, bu meselenin ayrı ayrı eıonomik ve sosyal sistemler içinde yaşayanlar arasında müşterek unsurları mevcuttur.

Bu münasebetlerin şekli bir memleketten diğerine değişmektedir. Ve bu değişikliklere hürmet olunmalıdır. Mamafih bu mevzuda meseelelerin esası bütün memleketlerde aynidir ve müsbet bir tarzda derpiş edilmiş olmak şartiyle Milletler arası sahada bir tecrübe mübadelesi faydalıdır.

Sendika Hareketlerini geliştirmek için

Bay Morse, sendikaların işçi ve işveren münasebetleri mevzuundaki rolüne temas ederek hususiyle az gelişmiş memleketlerin içinde bulundukları müşkülleri ifade etti. Hükûmetlerin faaliyetlerini bahis mevzuu ederek "Sendika hareketlerini teşvik ile sendikalara siyasî tahakkümü tefrik etmek çok nazik bir iştir,, dedi.

Milletlerarası Çalışma Teşkilâtı sendika hürriyetini bütün dünyada kabul olunması için mücadelesine devam edeceıtir. Sendika hak ve hürriyeti sahasında politikalarını tesbit etmek ve mevzuuatın hazırlanması için Teşkilât her hükümete yardıma daima hazırdır. Bir hatip işçi ve işverenler arasındaki münasebetleri idare edecek kimseleri yetiştirmek için M. Ç. T. ne müracaat olunmasını telkin etmişti Fakat M. Ç. T. hükümetlerin açık davetleri ve ilgili memleketlerin işveren ve işçilerinin tam bir işbirliği olmaksızın böyle bir faaliyete girişemez.

Milletlerarası Çalışma Bürosu Genel Müdürü halklar ve fertler nezdinde yarın korkusunu bertaraf etmek geleceğe itimat yaratmak ve halkları sefalet ve cehaletten kurtarmak zaruretine kuvvetle ve ısrarla temaş etmiştir.

Sıtma Savaş işçileri Şikayetçi

Sıtma Savaş ve Hastahane İşçileri Sendikası mensupları Ticaret Odasının 11 Ekim 957 tarihinde tesbit ettiği rayiç üzerinden kendilerine verilmesi icabeden ücreti alamadıklarından şikâyet etmektedirler.

Ticaret Odasının tesbit ettiği rayiçe göre ameleye yedi lira yevmiye verilmesi gerekirken altı lira ödenmektedir. Ayrıca usta işçiye yedibuçuk lira ödenmesi kabul edilmişken altı yüz yirmibeş kuruş veya altı yüz elli kuruş verildi ekib başlarına da onbir lira ücret kabul edilmişken sekiz veya sekiz buçuk lira verilmektedir. Bu duruma göre işçiler normal rayiçin altında bir ücretle çalıştıklarını ileri sürmekte ve müesselerinin Devlet Sektörü olmasına rağmen sosyal yardımlardan istifade edemediklerinden şikâyet etmektedirler. İşçiler bölge başkanlarının istenilen şekilde çalışşmadıklarından, haksızlığa uğradıklarını ilâve etmekte ve kabahati Bölge Başkanına yüklemektedirler.

İki işçi toprak altında kaldı

İzmir — Şükrü Yılmaz ve Hasan Arıcı isimlerinde iki işçi 9.10.957 günü Mimar Kemaleddin caddesinde bir kanalizasyon inşaatında çalışmakta iken bir kayma neticesinde toprak altında kalmışlarsa da yetişenler tarafından yaralı olarak kurtarılmışlardır,

Karabükte 200 işçi ev aldı

Karabük işçilerine 200 ev tevzi edilmiştir. İşçiler Karabük Bölgesi arsa alma ve ev yaptırma kooperatifi tarafından inşa edilen 200 evin dağıtımı 20.10 957 günü saat 15.30 yapılmıştır.

Feci bir kaza

Ankara — 23.10.957 de burada feci bir trafik kazası olmuştur. İnsan dolu bir kamyon Gölbaşı mevkiinde hendeğe yuvarlanmıştır. 9 kişi kaza neticesinde hayatlarını kaybetmişlerdir. İki ağır olmak üzere 7 yaralı vardır.

Temizlik İşçileri Sendikalarını kurdu

İstanbul Belediyesinde çalışan temizlik işçileri de bir İşçi Sendikası kurarak 21.10.957 de faaliyete geçmişlerdir.

Üç bini mütecaviz üyesi bulunan Sendikanın halline çolışacağı meselelerin başında bugünkü hayat şartlarına göre gayet az olan ücreelerinin arttırılması, kendilerinin de memur gibi mı ameleye tabi tutulmaları, 12—16 saat arasında değişmekte olan mesai saatlerinin işçiler gibi sekiz saat olarak tesbiti gelmektedir,

Karşıyakada bir işçi öldü

İzmir, — Karşıyakada bir inşaatta çalışmakta olan İbrahim adında bir işçi 22.10.957 de binanın üst katından düşerek ölmüştür.

Aydın Sigorta binası yapıldı

Aydın, — Bir milyon beşyüz İşçi Sigortaları Kurumu Aydın şube binası, iş hanı ve dispanseri 23.10.957 günü saat 16 da Dahiliye Vekili Dr. Namık Gedik tarafından binlerce işçi ve halkın coşkun tezahüratı arasında "hayırlı ve uğurlu,, olması temennisiyle halk hizmetine açılmıştır.

Hakkın hediyeleri

Yazan: **KANAR**

Hayat hiçde senin istediğin gibi değildir; öyle iki tarafına kırıtıp gördüğün flim, okuduğun romanlara bakıpta poz verme, anladınmı!.. Eğer ikimiz bir yuva kuracaksak benim dediğim gibi bir ev kadını olmaya çalış!..

Güzelliğine güvenen genç kız yerinden yarım daire yaptıktan sonra Kenanın nüne geldi: "Öp sevgilim bak dudaklarım ne güzel!."

Kenanın sinirleri gerildi. Nerede ise saçından tutup sürükliyecekti. Ama bir an kendini zaptetti. "Nigar seni seviyorum, fakat evlenip yuva kurmak için" her an değişen bir flim sahnesi için değil.. Yoksa yollarımız ayrılır..

— Sinirlenme sevgiiim ben güzelim, beni seven bulunur...

— Sen yoluna yürü, ben burada ndönüvorum..

Nigar haklıydı. Bir hareketle "canın isterse, dedi." hızla kapıdan çıkan Kenanın arkasından bile bakmadı.

Kenan evlenip üç çocuk sahibi olmuşdu, ailesi ile mesud geçinip gidiyordu.

Hayat onu olgunlaştırmış, çocuklarını yetiştirmek, onlarla iftihar etmek istiyodu. İki oğlunu yanına almış mektep kitaplarını almak için çarşının altını üstüne getiriyordu. Aradığını bulmaktan başka bir düşüncesi olmayan Kenan'ın karşısında gayet şık giyinmiş bir kadın hem gülüyor hemde, nasılsın Kenan bey, diyordu. Bir an şaşıran Kenan:

Merhaba hamfendi?..

— Tanıyamadınız galiba?..

— Simanız yabancı gelmiyor, lâkin..

— Kim olduğumu hatırlıyamadınız değilmi, ben hatırlatayım:

— Afbuyurun hatırladım nerelerdesiniz böyle maşallah epeyide ilerlemişsiniz hayatta bukadar muaffak oima her şeyi ile güzel olmaş şartı ile elde ediliyor. Neyapalım bizler bir ekmek parası kazanıyor geçinip gidiyoruz.

— Kenanın yanındaki çocukları gören Nigar, bunlar kimin, der gibi bir hal aldı. Kenan vaziyeti kavradı. İki yavrusunun hediyeleri Nigar hanım!..

— Ya öyiemi!..

— Allah bağışlarsa.

Nigarın gözleri buğulandı. Fakat Kenanı kendisi elinden kaçırmıştı. Keşke onun sözünü dinleyip yalnız onun olsaidi. Halbuki şimdi hiçde flim sahnelerine benzemeyen hayat güzelliği onu aldatmış, bedbah etmişti. Yavaş yavaş güzelliğide silinmeye başlamışdı.

— Kenan bey, sizinle müsait bir zamanda buluşup dertleşebilirmiyim?..

— Hay hay, diyen Kenan acele çocuklarının elinden tuttu ve kalabalığın arasına karışdı. İlk mektebi yeni bitirmiş, babası gibi aklı selim olan Avni, babasını nelinden çekdi dur babacığım?..

— Söyle yavrum bir şeymi unuttun?..

— Hayır baba, o kadın kimdi onu soracaktım?..

— Evde anlatırım..

Muhabbet dolu bir yuva küçük çocuklar koşuşup oynuyor, Avni ve annesi Kenanın yanında oturmuş, onun anlatacağını bekliyorlardı. Kenan seneler evvel yaşadığı hayatı, sevdiği kızı hatırlıyor, bir yandanda anlatıyordu.

İsde yavrum o kadın annen gibi bir yuva sahibi olmayı red detmiş, gönlünün arzularına ve gençliğin çılgınlıklarına uyarak, uçurumun dibine doğru yuvarlanmaya, kımıldadıkçada batmaya mahkûm olmuş bir bet bahttır. Hayat iyi bir hocadır. Evvelkinden örnek alınırsa ücreti biraz ucuz olur. Yoksa aîtından kalkılmaz. Sizi görmemezlikten gelmek istiyor. Bana kendini göstermek için soyunuyordu. Ama hakkın hediyeleri onun dizlerinin bağını kesmeye kâfi geldi. Çünki kendisinin yok. Gönlüde çökmeye başlamış. Bu dünya zarını düşünenlerindir.

Şiir

İSTANBUL

Tatlı su balığının sırtında
Bir çığlık yakaladım
Halicin şavkı vurur içine
Halicim Şackı Vurur içine
Yeditepenin sevinci
Kadunsa bul

Mesut TARCAN

Beraber Öğrenelim

Tekaüd işçilerin tedavisi-işçi mümessili zam ve birkaç şöz

Bayan Fatma Giray sizinle konuşan arkadaşımıza Sendikamızdan gördüğünüz yardım ve size edilen sevgi dolu muhabbetten bohsediyor soru olarak artık ben tekaüt oldum acaba sigorta benim tedavimle ilgilenir ilacımı verirmi diye soruyorsunuz.

Bizlerin sıhhati ile ilgili olan sigortamız müracaatınızla sizi hem muayene eder hemde ilacınızı verir müsterih olun sendikamıza ettiğiniz teşekküre gelince sen ve sana nezeya nTürk anaları bu memleketin temel taşıdır sendikanın ne demek olduğunu bilerek hareketiniz size bu gün yapılan yardımı doğurmuştur hattâ oğlunuza bile örnek oldunuz ben kendisine kaç defa annen kadar olamıyor onun kadar düşünemiyorsun diye ihtirda bulundum aldığı haftalığın azlığından bahisle sendika aidatını vermedi fakat şimdi sen ona bu hareketinle ihtarda bulunmuş oldun oda cemiyetinin yaşaması için elinden geldiği kadar çalışabilir bizlerde sana teşekkür ederiz herhangi bir işiniz olduğu zaman sendikanın kapıları ardına kadar sizlere açıktır her derdinizede derman olmaya hazırız buyurun gelin.

Soru — Süleyman Ayaz

Herhangi bir işyerindeki mümessil nelerden kaçınılmalıdır Cevap — Bu duruma iş kânununun 16 cı maddesi icap ettiği şekilde cevap verir fakat sendikamız bir an evvel mümessil kurslarını acsada daha geniş şekilde malumat sahibi olma imkânı bulsak siz güzel bir noktaya temas etmiş vaziyettesiniz siz arkadaşlarımızın geniş bilgiye sahip olmaları kanaatındayız çünki almış oldukları vazife göze batmaktadır hele arkadaşları için faydalı olmayı düşünüp onlar için çırpınanla rakıllarına gelmedik durumlarla karşılaşırlar kendimizle ilgilenmemiz hem kendimize hemde etrafımıza menfaat sağlayacaktır.

Kâzım NARMALLI

Soru — Murat Acartürk Yavuz Baysal

Bizim fabrikaya zam varmı?

Cevap — Gazetemizi tetkik edersek vaziyet meydana çıkar bu iki genç arkadaşlarından topladıkları aidatları genel sekreter Ruhi Yümlüye teslim ediyorlardı geleceğin sanatkârlarına hallerini hatırlarını sordum beni tanımıyorlardı. Konuştular anlattılar gelecekte sendikalarının kendilerine nasıl lâzım olacağını anlatım gazetelerini de aldılar. Teşekkür ederek ayrıldılar.

Soru — Nail Sülekoğlu

Neden pazar günleri sendikaya gelip çalışıyorsunuz

Cevap — Kardeşim Nail Cumartesi ve Pazardan mâda günler ekmeğimin peşine koşmak mecburiyetindeyim çoluk çocuk ne yapar sonra hafta arası uğrarım yorgunum ne kadar faydalı olabilirim acaba halbuki Cumartesi şöyle böyle pazar günü ise elimden geldiği kadar çalışırım arkadaşlarımıda alıştırmak istiyorum çünkü bu gün hepimiz serbes bol bol konuşur acele etmeden meselelerimizi halletme imkânını buluruz kahvede oturmakla veyahut can sıkıntısından orada burada gezmedense kendimizle meşgul olma imkânı bulacağımız şu günde burada bulunmak ne kedar faydalıdır sizlerde tahmin edersiniz zannederim hem ben bugün burada olmasa idim sen kiminle dertleşip biraz birşeyler öğrenme imkânı bulacaktın.

İNGİLİZ ANAHTARI

İkinci dünya harbinde Hitler bütün dünyaya meydan okuyarak, Alman sanayiinin hiç bir yabancı malzemeye ihtiyacı olmadığına dair iftiharla nutuf çekerdi. Yine böyle bir nutuk dönüşü idi. Yolda otomobil bozuluverince çaresiz konakdamağa mecbur kaldılar. Tamiratın bir türlü başlamadığını gören Hitler, sinirlenir ve öfke ile bağırır:

— Ne duruyorsun? başlasana!

Şofer, ezilir, büzülür ve zoraki mırıldanır:

— Efendim İngiliz anahtarı lâzım..

M A D E N — İ Ş

Türkiye Maden, Madenî Eşya
ve Makina Sanayii İşçileri
Sendikası adına
Sahibi ve Yazı İşleri Müdürü:
KEMAL TÜRKLER

15 günde bir Cumartesi
günleri çıkar.
İçtimaî - İktisadi - Fikir -
Magazin Gazetesidir.

Basıldığı yer:
VAKIT MATBAASI

TÜSTA
Arşivi
Kemal Sülk
Koleksiyon

ATATÜRK HAKKINDA

ŞİİR YAZI ve AKTÜALİTE RESİMLERİ

Maden-İş İzmit Şubesi Cumhuriyet bayramında ATAyı anmış ve heykeline çelenk koymuştur. (Çelenk askerin sağıda)

AZİZ ATAM

Kopmuştu bir tufan kaymıyor Millet
Kara bulutlara bürünmüş vatan
Bu acı haberle yanıyor Millet
Bütün varlığı ile yaşayan ATAM

Emanet ettiğin Gençlik ağlıyor
Sema deryalar sanki çağlıyor
Faniliğin bizi sana bağlıyor
Milletin kalbini taşıyan ATAM

Paidar olacak emanet eser
Fayda görür ondan Kâinat beşer
Mahreme dokunan bileği keser
Ölmez eseriyle yaşayan ATAM

Yazan Kâzım Narmanlı

YAS

On kasımda karalar bağlar Türkiye
Davarların Sütü Kesilir
Bitkiler hayvanlar insanlar
Nehirler birden susuverir
Kuşlar varmaz olur güneye
Bulutlar yaşın yaşın ağlar
Atatürk diye Atatürk diye

Mesut TARCAN

AGLAYAN ŞİİR

Ondokuzuncu yılda susturamadığım kalbimdir — gözlerim değil

Susturamadığım en mutsuz gerçek olan kavgam
Bağrımı dağlayan yokluğundur düşünmeye Korktuğum
Kıvrım kıvrım bir sızı uzar ellerden ellerime
Ne yöne baksam sayısız kelime tek — anlam
Ulu Türk, ulu adam: ATAM
Sonuçsuz özleminde sensiz seni yaşıyoruz sessizce
Senin güzelliğinde aldığımız soluk, senin özgürlüğünde yazdığımız kağıt
Sen süngü ucundaki pırıltısı Mehmetçiğin
Sen çeyizimi işlediğin renk bir tutam
Sen ulu Türk, Ulu adam: ATAM

Ondokuzuncu yılında susturamadığın kalbimdir — gözlerim değil
Susturamadığım hatasına ağlayan zaman
Şimdi bir başka evren ışıyor gözlerinden
Şimdi bu zorba haksızlığa isyan
Şimdi gittikçe bayraklaşan anıt kabre selâm
Selâm sana ulu Türk, ulu adam: ATAM

Türkân İLDENİZ

ATATÜRK

Yol gösteren güven kaynağı
Önümüzde ışıksın
Her geçen gün daha mânalı
Daha açıksın

Devrimine bağlıyız yürekten
Çalış'la öğün'le güven'le
Doluyuz Seninle

Ali PÜSKÜLLÜOĞLU

SAAT — KAÇ

Aydın günler Mustafa Kemal
Gün doğdu dolmabahçe üstüne
Gözlerinde bir başka ışıltı var
Haberler güzel mi ne

Anıları yaşıyorsun besbelli
Şimdi Çanakkale'de Dumlupınar'da
Sanırım Kocatepe'desin şimdi
Ellerin umuda açılmış — ellerin ulu
Bir büyük kararın mı var
Neden gözlerin buğulu

Saat kaç mı
Saatı neylersin Mustafa Kemal
İyisin — dünden iyisin bugün
Seni iyi gördükçe biz de mutluyuz
Bak—gün adam boyu yükseldi
saat dokuz

Saat kaçmı
Dokuzu beş geçiyor Mustafa Kemal
Saat
Dokuzu
Beş geçiyir
İçimden kan geçiyor
Hışım gibi bir yel esiyor dolmabahçe'den
Madem böyle bir kararın vardı
Saklamamalıydın bizden

Ağlıyamam — ağlamayı öğretmedin sen bize
Sözlerini unutmadım Mustafa Kemal
Anıları ben yaşarım bundan böyle
Çanakkale — Kocatepe — Dumlupınar

Özcan DOĞRUÖZ

ATATÜRK

Bir damın dıvarının dibinde iki çocuk Oturuyor. Biri diğerine harıl harıl birşeyler anlatıyor gölgede. Vakıt öğle, hava sıcak, Güneşin hararetine dayanamıyan toprak yanıyor sanki. Beynim çatlayacak gibi oluyor. Çocukların yanına doğru yürüyorum Konuşmaktan vaz geçiyorlar. Yanların da durmamı istemedikleri her hallerinden belli oluyor. Onları rahatsız etmek istemiyorum. Yoluma devam ediyorum. Köşeyi dönerken kulağıma "harp sözü geliyor meark ederek duruyorum. Vücudumu hararet basıyor. Köşeye Çömeliyorum.. Biri anlatıyor. Nefesi bitene kadar, bunalana kadar durmadan, bıkmadan anlatıyor..

"— Sen bağma şimdi böyle irahat olduğumuza,, diyor. "Esgiden neymişsik hale. Halımız harabımış. Maallim ağnediydi. Gavurlar her yanımızı sarmış, her yanimızı almış.. Senin ağnayacağın yesir (esir) eylemiş allymizi (hepimizi)

— Vallahmı?..

— Vallah ya.. Maallim, bizim üçün heç gurtuluş yoğdu amma ATATÜRK gurtardı bizi diyi.. Bag heyle (Nasıl) oluk (Olmuş) gavurlar bizi yesir ettiği vakıtlar heç asgerimiz yoğmuş, Gavurlar herkişi (herkesi) öldiriyilermiş. O zamanaşı (o zamana kadar) ATATÜRK çıkmış, senin benim "Edem (ağabeyim) babam gibi adamları toplamış. Neçe harpler ettikten soğna melmeketi gurtarmış.

— Kimmiş kine ATATÜRK?..

— Çok büyük bi radammış.. Maallim, "melmeketi gurtardıktan soğna daha neler yapdı ne eylikler eyledi hele,, diyi (Diyor)..

— Bizim cami gadar büyük mıymiş?..

Bu soruyu çocuk hayli düşündükten sonra sordu. Bu saf Köylü çocuğu dahi, anlatılanları her insanın yapamıyacağını takdir ediyor. Ona göre o şartlar o fedakârlıkları yapabilmek için cami kadar, Dev ibi olmalı.

O devki eşini hiç bir millet yetiştiremedi..

ALİ KUTLUAY

Büyük ATA!
RUHUN ŞADOLSUN

Türkiyenin muhtelif bölgelerinden gelen sendikacılar, her sene muayyen günlerde Ankarada toplanırlar. Bu işçi temsilcileri her defasında Büyük ATA'yı ziyaret etmeyi unutmazlar. Yukarıdaki resimde geçen senelerde Sigorta Genel Kurulu vesilesile Ankarada toplanan temsilciler, ANIT-Kabirde..

SENDİKA HABERLERİ

Sendikalar Birliğinin yapacağı Toplantı

İstanbul İşçi Sendikaları Birliğinin kasım ayı içinde yapacağı yönetim kurulu toplantısına büyük önem verilmektedir. Bazı sendikaların çeşitli sözlü sorular hazırladığı bildirilmektedir.

Onuncu Yıl Kitabı

İst. Şişe ve Cam sanayii işçileri sendikası 10 yıllık çalışmalarını gösteren "on yılın hatırası,, adlı bir broşür yayınlamışlardır. Resimli ve çok faydalı bilgiyi toplayan broşür 250 kuruşa satılmaktadır. Sendikalar arasında bu broşüre büyük önem verilmektedir.

Ahibaba terfi etti

İş ve İşçi bulma kurumu İstanbul şubesi müdür muavini Necati Ahibaba Adana şube müdürlüğüne terfian tayin edilmiştir. Necati Ahibaba İstanbul da çok sevilen bir idareci idi. Yeni vazifesinde de muvaffak olmasını dileriz.

Lastik işçilerinin çıkaracağı ihtilaf

İst. Lâstik ve kauçuk sanayii işçileri sendikası üyelerinin isteği üzerine toplulukla iş ihtilâfı çıkarmak için durumu incelemektedir. Eğer yılbaşına kadar işçi ücretlerine en az % 15 zam yapılırsa toplulukla iş ihtilâfı çıkarmıyacaktır.

Sendika iş elbiseeleri verilmesi için teşebbüse geçmiştir.

YERLİ LASTEKS İMALİ

Ayakkabı imalcileri işveren sendikasının bildirdiğine göre kundura imalinde kullanılan "lâteks,, ilâcını memleketimizde yapmak mümkündür. Bunun denemeleri başarı ile neticelenmiştir. İmalâta geçmek için ham kauçuk tahsisi icabetmektedir. Bu iş halledildiği takdirde geniş mikyasta döviz tasarrufu sağlanacaktır.

TÜSTAV
Arşivi
Kemal Sülker
Koleksiyonu

Volkan Spor Gençlik Kulübünün Nizamnamesidir

Kulübün adı: Volkanspor
Tesis tarihi: 30.8.1957
Merkez : Küçükpazar tesviyeci sok. No: 12 İstanbul
Rengi : Kırmızı — Beyaz

MAKSAT VE GAYE

Madde 1 — Kulüp: Gençliğin sportif faaliyetlerini tanzimetmeı ve yükseltmek gayesiyle kurulmuştur.

A) Kulüp üyeleri Türk gençliği olarak Atatürkün pirensiplerinden ayrılmaksızın yurdun her bıranştaki spor faaliyetlerine hizmet etmeyi bir borç bilir.

B) Kulüp üyeleri biribirini sever ve sayar kendilerini her türlü fena itiyatlardan üyeleri sporun kendi sıhhatini, kuvvetini ve yurt müdafaasında kabiliyeti yükselten vatanî bir vazife olduğunu takdir eder ve bundan maadâ kazanç vasıtası olarak istifaade etmez.

Madde. 2 — Kulüp siyasetle iştigal etmez.

Madde 3 — Kulüp gençliğin spor hayatını yükseltmeı maksadıyla konferanslar v ekurslar açar.

ÜYELİK VE HUKUKU

Madde 4 — Kulübün iki türlü üyesi vardır.

A) Faâl üye

B) Yardımcı üye

a) Faâl üye spor işleriyle bilfiil uğraşan üyedir.

b) yardımcı üye faâl olarak çalışmayıp kulüp gençlerinin ilerlemesini isteyen kulübe kâlben bağlılığı ve bu bağlılıklarını manen ve maddeten ifa eden üyelerdir.

KULÜBE KABUL ŞARTLARI

Madde 5 — Kulübe girmek istiyenlerden aşağıdaki şartlar aranır.

A) T.C. teb'asından olmak

B) fena şöhretle tanınmış, haysiyeti muhil hiçbir suç ve cürümle mahkûm olmamak.

C) 18 yaşından küçük olanlar kulübe faal üye olarak kabûl edilir.

D) Faal ve yardımcı üyelerin kabul muameleleri talepleri üzerine enaz iki üyenin tensibi ile idare heyetinin tetkikinden sonra kabul olunurlar.

AİDAT

Madde 6 — Kulübe kabul edilen her üyeden her ay için en az (100) Kş. n efazla (1200) Kş. alınır.

ÜYENİN HAK VECİBELERİ

Madde 7 — A) Kulübün faal ve yardımcı üyeleri sicil defterine kayıt olunur.

B) Kulübün umumi iştimalarına iştirak eder.

C) Kulübün idare heyeti tarafından verilecek kararlara, resmi kanun ve talimatnamelere itaate mecburdur.

D) Aidatlarını muntazaman ödemeyenler iştimada reylerini kullanamazlar ve diğer faaliyetlerden istifade edemezler.

Madde 8 — Üyelik hakkı aşağıdaki hallerde nihayet bulur.

A) İstiyerek çıkmak

B) Çıkarılmak (Kaydı silinmek)

C) Beden terbiyesince müebbet boykot alan sporcu kulüpten otomotikman tart edilmiş sayılır.

D) Kulübün feshi

a) Kulüpten istiyerek çıkmak her zaman için mümüün olup bu arzuyu idare heyetine bildirmek mecburiyetindedirler. Ancak tediyesi icap eden aidatın (İçinde bulundukları ay dahil olarak) Tamamen ödemeğe mecburdurlar.

b) Kulüpten çıkarılmak idare heyetinin kararı ile ve beden terbiyesi genel müdürlüğünün vereceği C maddesinde zikredilen ceza ile olur.

1 — Tahriren ihtar edilmesine rağmen üç ay aidatını vermemiş ise.

2 — Kulübün gayelerine muhalif harekette bulunmuş ise.

3 — Kulüpte particilik yapmış ise.

4 — İdare heyetiinin kararlarına fiilan karşı gelmiş veya arkadaşlarını disiplinsizliğe teşvik etmiş ise.

5) Şerefsizlik derecesinde bilfiilde bulunmuş veya haysiyete muhil bir harecetten dolayı mahküm olmuş ise.

6) Kulüpten çıkarılmak kararı idare heyetinin üçte ikisinin oyu ile verilebilir.

c) Kulübün feshinde karar vermek yetkisi umumi heyetindir. Umumi heyette meri cemiyetler kanununa göre hareket ederek mevcudun üçte ikisi ile kararı ihtias eder.

KULÜBÜN FAALİYETLERİ

Madde 9 — A) Jimnastik
B) Atletizim
C) Voleybol
D) Futbol
E) Pingponk
F) Basketbol

TEŞKİLAT

Madde 10 — Kulübün iki türlü heyeti vardır.

A) Umumi heyet

B) İdare heyeti

Madde 11 — Umumi heyet nizamnamenin tadili, hesapların tetkiki, büdcenin tastiki ve idare heyetini seçmeğe ve feshi hususlara karar verir.

B) Umumi heyet her yıl KASIMIN SON PAZARI toplanır.

C) İdare heyetinin veya üyelerden beşte birinin yazılı teklifi ile fevkalâde kongre toplanır.

D) Umumi heyet toplantılarına gizli oy ile bi rkongre başkanı ve iki sekreter seçilir.

E) Umumi heyet toplantısı enaz üç gü nönceden içtima günü, saatı, yeri ruznamesi ilân edilir.

)— Umumi heyet toplantısının akdi için üyenin yarısından bir fazlasının mevcut olması şarttır.

G) İlk toplantıda ekseriyet olmadığı takdirde toplantı geri bırakılır ve asgari üç gün zarfında geri bırakılma sebebi, yeri, ruznamesi ve zamanı ile ilân ounur. Umumi heyet toplantısı birden fazla geri bırakılamaz.

) Umumi heye truznamesini idare heyeti tespit eder, ancak mevcut üyenin yirmide biri tarafından müzakeresi istenilen maddenin ruznameeye konulması mecburidir.

İ) Kararlar mevcut azanın ekseriyeti ile verilir. Her üyenin bir oy hakkı vardır.

J) Seçimler gizlireyle yapılır.

K) Umumi heyetçe alınan kararlar kulüp azasına ve başkanlarına kulüp merkezinde herkesin görebileceği bir yerde onbeş gün müddetle asılmak suretiyle bildirilir.

İDARE HEYETİ

Madde 12) Umumi heyet toplantılarında kulübün işlerini yürütmek için (10) kişilik bir idare heyeti seçer. Bunlardan yedisi asli üçü yedekdir.

A) İdare heyeti haftada bir kere adi olarak ve başkanın daveti üzerine birden fazla toplantı yapar.

B) İdare heyeti ancak dört kişinin mevcudiyeti ile toplantı yapabilir.

C) İdare heyeti kulübün her türlü umurunu tenvir ile mükellef olup beden terbiyesi genel Müdürlüğünce ve Milli Eğitim Vekâletince verilen talimat ve tebliıatı teb liğeder

D) İdare heyeti her yıl o yıl içindeki muameleleri, hesaplarını, gelecek yıla ait bütçeyi umumi heyete arzeder.

E) İdare heyeti yaptığı icraattan umumi heyete mütesebbilen sorumludur.

F) İdare heyeti toplantılarına muntazaman sebepsiz ve mazeretsiz üç defa iştirak etmeyen üye mustafi addedilir. Yedek üyelerden fazla rey alan üye vazifeye çağırılır.

C) İdare heyeti üyeleri kulübe karşı yardım vazifelerini fahriyen ifa eder.

VAZİFELER

Madde 13) (10) kişiden ibaret olan idare heyeti üyelerinin vazifeleri:
1 1 — Başkan
2 — Başkan vekili
3 — Sekreter
4 — Umumi kaptan
5 — Muhasip
6 — Veznedar
7 — Yurt Amiri
8 — Ve üç yedek üye

a) Her hususta kulübü temsil eder

b) Kulübün mühürü Başkanda bulunur

2 — Başkan vekili:

Başkanın gaybubetinde başkana vekâlet eder.

3 — Sekreter:

a) Kulübün bütün muhaberatını ya bizzat yapar veya vekili vasıtasıyla yaptırır.

b) tutulması lâzım gelen defterlerin tutulmasından mes'uldür.

c) Musabık sporcuların lisans muamelelerini tanzim eder.

d) Muhaberatı tanzim eden evrakı başkanla birlikte imza eder ve başkan ve kilinin bulunmadığı anlarda tolapntılara onlar adına başkanlık eder

4 — Umumi kaptan:

a) Sor faaliyetlerini programlar ve bunların tatbik edilmesini sağlar.

b) Muhtelif kollara spor için kaptanlar intihap eder. İdare heyetinin tasdikinden sonra vazifelendirilir.

c) Üyelerin yaşlarına ve sıhhi kabiliyetlerine göre beynelminel nizamnamelerine sportmenlik kaidelerine uygun olarak yetiştirilmesini sağlar.

d) Spor faaliyetleri için icap eden defterleri tutar.

5) Muhasip:

Kulübün muhasebe işlerini umumi muhasebe talimatnamesindeki esaslar dahilinde yürütür.

6) Veznedar:

a) Veznedar kulübün parasını muhafaza eder.

b) Her masrafı idare heyetinin kararıyla yaar.

c) 50 lira kadar yedinde kalabilir. Bundan fazlası kulüp adına Milli Bankalardan birine başkan ve veznedarın imzası ile yatırılır.

d) Makbuzların imza ile alır imza ile verir.

7) Yurt Amiri: Yurt Amiri kulüpte intizamı temin eder.

MURAKIPLAR VE VAZİFELERİ

Madde 14 — Umumi heyet üçü asil ikisi yedek olarak beş kişilik bir murakabe heyeti seçer.

a) Üç kişilik asil murakabe heyeti aralarından vazife taksimi yaparak bir başkan bir sekreter seçerler diğeri üye olarak kalır.

b) Murakıplar muayyen zamanlarda idare heyetine bildirmek suretiyle tutulan defterleri murakabe etmek ve yolsuzluk anında umumi heyeti olağan üstü toplantıya davet etmekle mükellefler.

c) Murakıplar senelik veya alağan üstü umimi heyet toplantılarında yapmış oldukları murakabeler hakkında üyelere izahat verirler.

d) Murakebe heyetindeki üyelerden birinin istifası halinde fazla rey alan yedek üye yerine geçer.

KULÜBÜN İDARİ FAALİYETLERİ

Madde 15 — Kulüp aşağıdaki defter ve dosyaları tutar:
a) Üye kağıt defteri
b) Yardımcı üye defteri
c) Vezne defteri
d) Üye taahhüt ve tahsil defteri
e) Karar defteri
f) Gelen — giden defteri (evrak)
g) Demirbaş eşya defteri

Madde 16 — Bütün bu defterlerin sayfaları numaralı ve mühürlüdür. Hiçbir sayfa yırtılamaz ve boş bırakılamaz. Tashih yapıldığında yazı altı okunacak şekilde çizilir bütün bu evraklar selâhiyetli makamlarca yapılacak teftişlerde gösterilecektir.

KULÜBÜN VARİDATI

Madde 17 — Üyelerin vermeyi taahhüt ettiği senelik aidat.

B) Vaki olacak ayni ve nakdi teberrular.

C) hususi kanunlardaki şartlardaki kayıt ve şartlara riayet edilmek ve ilgili makamlardan gerekli izin ve müsaade istihsâl edildikten sonra tertip edilecek çay, müsamere, tenezzüh ve temsillerden elde edilecek hasılat.

D) Kulüp adına bastırılacak mecmua, takvim broşür, rozet, hüviyet varakası ve aşarlardan yapılacak hasılat.

MÜTEFERRİK HÜKÜMLER

Madde 18 A) Kulüp spor üyesi amatördür. Bu hususta konolan talimatlarına riayet eder

B) Kulüp binası içinde kumar oynan maz ve içki içilmez.

C) Kulüp dahilinde her nevi silâhlardan hiç biri bulundurulamaz.

Madde 19 — Ana nizamnamenin tadili idare heyetinin göstereceği lüzum üzerine veya üyelerden üçte birinin isteğinin umumi heyetten arz edilmesince ummui heyetin üçte ikisinin kabul etmesi ile tadil edilebilir.

Madde: 20 — Kulübün Kurucuları şunlardır:

Tebaası: T.C., Adı: İsmet Soyarı: Uzun, İşi: Kâtip, Babasının adı: İbrahim, Doğum tarihi: 1930, Doğum yeri: Yalova. Ev adresi: Safranköy Ana cadde No. 82 Yaolva . İstanbul , İş adresi: Küçükpazar Tesviyeci Sok. No. 12 İstanbul.

Tebaası: T.C., Adı: Ergun , Soyadı: Karadeniz, İşi: Tesviyeci, Babasının adı: İbrahim , Doğum tarihi: 1938, Doğum yeri: Kastamonu, Ev adresi: Hatdar, Haydar yokuşu No. 3-2 Fatih-İstanbul, İş adresi : Haydar, Haydar yokuşu No. 3.2 Fatih İstanbul.

Tebaası: T.C., Adı: Nihat, Soyadı: Sarınç, İşi: Nalbur, Babasının adı: Mehmet, Doğum tarihi: 1937, Doğum yeri: İstanbul, Ev adresi: Küçükpazar Tahsildar sokak No. 1 İstanbul, İş adresi: Küçükpazar caddesi No. 32.2 İstanbul.

Tebaası: T.C., Adı: Merih , Soyadı: Kara, İşi: Tezgâhtar, Babasının adı: Şakir, Doğum tarihi: 1939, Doğum yeri: İstanbul, Ev adresi: Küçükpazar Tesviyeci sok. No. 6 , İş adresi : Marpuççular Alaca hamam caddesi No. 51 İstanbul

Tebaası: T.C., Adı: Osman Soyadı: Yeşiloğlu, İşi: Talebe, Babasının adı: Emin, Doğum tarihi: 1939, Doğum yeri: İstanbul, Ev adresi: Süleymaniye Taş odalar sok. No. 45 İstanbul İş adresi: Süleymaniye Taşodalar sok. No. 45 İstanbul

Tebaası: T.C., Adı: Yasar, Soyadı: Gül, İşi: Serbest meslek, Babasının adı: Zihni, Doğum tarihi: 1937, Doğum yeri : Abana, Ev adresi: Küçükpazar Tesviyeci sok. No. 9 İstanbul, İş adresi: Küçükpazar Tesciyeci sok. No. 9 —İstanbul .

Tebaası: T.C., Adı: A. Necati, Soyadı: Oğuz, İşi: Nalbur, Babasının adı: Mehmet Ali, Doğum tarihi: 1931, Doğum yeri: İstanbul, Ev adresi: Nakkaşlar sok. No. 14 Beylerbeyi, İş adresi: Uzun çarşı cad. No. 312 Eminönü.

Güzel Fıkralar

GELİNİN FİKİR

Balayı seyahatine giden iki evli, bir otele girdikten sonra garson kendilerine yatak odalarını göstermek için yukarı götürür. Gelin tam bir sevinç içindedir. Fakat ne zaman yatak odasına girip te iki tane yatak görünce keyfi kaçıp kaşlarını çatar.

— Yanlış olan nedir? sevgidim diye soran genç damat'a

—Oh hiç bir şey yok! Diye üzüntülü cevap veren genç bayan:

— Ben ümit ettim ki, bütün oda bize mahsus olacaktı. Der.

İKİSİNİN ARASINDA

Bursadan Mudanya'ya at üzerinde giden iki arkadaş, yol üzerinde atla giden ihtiyar bir değirmenciye rast gedirler. Ve içlerinden bir tanesi değirmenciye küçük bir şaka yapmak istiyerek sorar:

— Değirmenci, içimizden hangimiz daha aptal veya budala - yız?

Değirmenci cevap verir:

— Hangimizin daha akılsız ve budala olduğunu bilmiyorum ama, benim bildiğim bir şey varsa o da şudur ki, ben, şu anda her ikisinin arasında bulunuyorum.

Kuruculardan Enver içten

(Baştarafı 1 incide) çektim. Hiç kimsem yoktu. Son derece bakıma ve himayeye muhtaçtım. Böyle olmasına rağmen bir panasizonda oturuyor, mümkün olduğu kadar da temiz giyinişime dikkat ediyor, fakat, çok günler bir öğün yemekle iktifa ediyordum.,,

Bundan sonra çalışkan ve mümtaz işçi mücadeleden, yılmamış, 1929 senesinde Ayvansaray tel ve çini fabrikasına girmiş, Alman ve Fransız mütehassısların yanında çalışarak, tel çivi galvanizasyon ve dikenli tel işlerinde iktisas yapmış ve nihayet bu gün ayni işyerinde müessesenin ustabaşılığına kadar yükselmiştir.

İşçi arkadaşlarının sayesinde bu mevkiye yükseldiğini söylüyen Enver usta, "onları çok seviyorum, onlarında beni çok sevdiklerine inancım vardır.,, demekte ve bu gün Halen Türkiye Maden—İş Sendikasına 5 lira aylık aidat ödeyen üyeler arasında bulunmaktadır.

SENDİKACILIK HAYATI:

1947 senesinde bu sendikayı arkadaşları ile birlikte kurmaya teşebbüs eden Enver içten öğünlerde diyor işçiler bu konuda pek mütereddit idiler, hattâ değil bu sendikayı kurmağa, iltikak etmiye dahi cesaretleri yoktu.,,

Dinamik işçi o zamanlar başta Yusuf Siidal olmak üzere 8 —10 arkadaş bunu müşkülâta rağmen (İstanbul Demir ve Maden Eşya işçileri Sendikası)nı nasıl kurduklarını ve bu günkü muvaffakıyeti uzun uzun anlatıyor devamla "işte bu gün de bizlerden daha fazla çalışkan, genç ve muktedir elemanlara bu sendikayı teslim ettik. Çok iyi çalışıyorlar. Kendileri ile ne kadar övünsek azdır. Sağ olsunlar, Var olsunlar, Müftehiriz.,, diyor.

Sende sağ ol Enver usta!.

Maden - iş'in Kongresi

(Baştarafı 1 incide) ait raporlar üüzerinde çalışılırken, diğer taraftan delege seçimlerine ait hazırlıklar ikmal edilmektedir. Anlaşıldığına göre önümüzdeki günlerde delege seçimleri ikmal edilecektir.

Sendika genel Başkanlığından, işyerlerindeki sendika temsilcilerine yapılan tamimde şunlar vardır:

"1 — Sendikamızın bu seneki Genel Merkez Kongresi, 15 Aralık 1957 pazar günü saat 9 dan itibaren, İstanbul Beyazıt Beyaz Saray üst kattaki (Rüya Gazinosu) salonlarında yapılacaktır.

Bilindiği gibi Sendikamızın Genel Merkez kongresi Ana Tüzük'ümüzün, 18. maddesinin a) fıkrası ile 15. maddesinin c) fıkrası hükümleri gereğince onda bir nisabı üzerinden, İşyerlerindeki üyeler arasından seçilecek Delegelerin iştirakile yapılacaktır. Seçilecek bu delegelere Kongreden en geç iki hafta evvelinden, gerekli raporlar tetkiklerine arzedilecektir.

2 — Diğer taraftan delege seçilmeyen üyelere de ayrıca davetiye çıkarılarak, bu çok önemli kongremize iştirakleri ve yakından takipleri temin edilmiş olacaktır.

5 — İlişik ilsteyen, seçim gününe veya herhangi bir hususa dair itiraz, en geç seçim gününden iki gün evvelki akşamına kadar, sendikaya telefonla veya bizzat yapılmalıdır. Aksi halde tesbit edilmiş bulunan duruma göre seçim yapılır.

7 — Durumun tarafınızdan üyelere duyurulması veya mümkünse bu yazı ile ilişik listenin işyeri ilân yerine asılması hususunda ehemmiyetine binaen malûmat husulünü rica ederim.

3. ve 4. maddeler seçim günleri ile delege sayıları, 6. madde ise seçim hakkında riayet edilmesi gereken şartlar hakkındadır.)

Boru fabrikası

(Baştarafı 1 incide) ri ve makineleri Adapazarı fabrikasında 12.23, Adapazarı vagon atelyesinde 8.91, İstanbul Sait Canpolat Madeni sanayi fabrikasında 9.166, ayni yerde Develi Kolektif şirketi bakır madeni esya ve emaye fabrikasında 9.72 olduğu tesbit edilmiştir.

Bu itibarla mezkûr müessesedeki ücret vasatîsi hususî teşebbüsle işletilen iş yerlerine nazaran yüksek, devlet ve iktisadî Devlet teşekküllerine nazaran muvazeneli bir durumda ise de İzmit belediyesinden celp edilen fiyat cetvellerine göre 1956 başından 1957 Eylülüna kada rev kiralarında herhangi bir artış olmamasına mukabil yiyecek maddelerinde %50, giyecek maddelerinde %25 artış olduğu, İzmit ticaret odasından alınan bilgide ise 1956 yılı sonu itibarile 1957 yılı 9 uncu ayı sonuna kadar gıda maddelerinde %4, giyim ve ev eşyasında %63 , ev kiralarında %13, muhtelif %5 ki vasatî olarak %16 bir artış bulunduğu bildirilmektedir. Bu itibarla yukarıda belirtilen hususlar göz önüne alınarak:

Saat ücreti 100 kuruşa kadar olanlara (100 dahil) %20,
Saat ücreti 200 kuruşa kadar olanlara (200 dahil) %15
Saat ücreti 200 den fazla olanlara %10

Zam yapılmasına ve bu zammın 1.11.1957 tarihinden itibaren tatbikine ittirakla karar verildi.

Vilâyet Hakem Kurulu Başkanı
Vali Muavini
Şevket Güres

Üye:
Bölge Çalışma Müdürü
Fehmi Bora
Üye
Üye
Hukuk İşleri Md.
Sabri Barkan

Üye
Ziraat Bankası Müdürü
İshak Turnaoğlu
Üye
Emlâk Kredi Bankası Md.
Cahit Güldiken

Kilit fabrika

(Baştarafı 1 incide) miştir. Elektrik tesisatı muntazam değil ve her an için bir tehlike mevcuttur. Zımpara taşlarında muhafaza yoktur. Kanunen her işçiye vermek mecburiyetinde olduğu dahili talimatnameyi işçi mümessiline bile vermemektedir.

Sendika meseleyi derhal gerekli resmi devair ile mahkemeye aksettirmiştir.

İşçi mümessilini nasıl işten çıkarabileceğini soran işverene sendika müfettişi, maalesef bunun mümkün olmadığını izah etmiş, eğer mümkün olsa idi bu işçi mümessilleri işçinin hakkını nasıl müdafaa eder nasıl sendikaya müracaat edilebilir, demiştri.

ZAYİ — İstanbul Eleütrik Tramvay idaresinden almış olduğum hüviyetimi zayi ettim. Yenisini alacağımdan eskisinin hükmü yoktur.
No. 5044 Bileçi
Mehmet Demir

H. Torun

(Baştarafı 1 incide) ta sonra Müessese yeniden işçi mümessili seçimi yaptı. Hüsamettin Torun gene en çok rey ile işçi mümessili seçildi, fakat müessese, onu çıkardığı için mümessiliğini tanımak istemedi.

İzmit İl Hakem Kurulu yaptığı tetkik ve tarafların karşılıklı duruşmasından sonra nihaî kararını vermiş ve haklı gördüğü Hüsamettin Torunu işçi mümessili olarak tekrar eski işine iade etmiştir.

Müessese karara itiraz etmek istemişse de, itirazı mümkün olmadığından Hüsamettin Torunu 24.10.957 tarihinde işçi mümessili olarak tekrar işe başlatmıştır.

Müesseseden korkarak sendikaya üye olmayan işçiler, sendikanın bu açık galibiyeti karşısında akın akın sendikanın şube binasına gelerek üye olmuşlar ve aidatlarını birkaç ay evvelden peşin ödemek istemişlerdir.